Livskällan

nr 1 2023 Årg 25

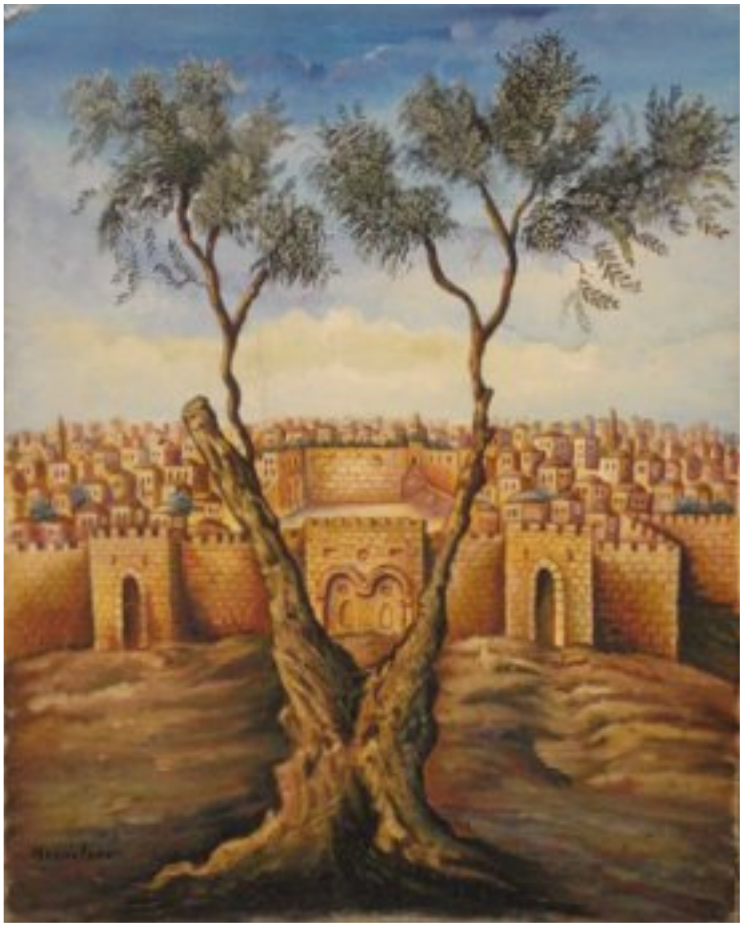

Tema: renhet

Källan

Ledare

Renhet

Längtan efter renhet
Låt vart ord från min mun, och var tanke som mitt hjärta bär, behaga dig Gud.
Dessa inledande ord, som utgör en fri översättning av Psaltaren 19:15 återkommer i en lovsång från David Media. Sången uttrycker en längtan efter att hela mitt liv skall behaga Gud. Med andra ord; en helighetslängtan. Detta nummer av Livskällan har som tema renhet (på hebreiska Tet, ט ,tame – tahor). Fastetiden är en pågående reningsperiod. Detta nummer kan därför passa väl som fördjupning just i fastetiden. Det unika för oss kristna är att renheten kommer genom tron på Jesus som gjort oss alla rena. Renheten föds alltså inte genom våra prestationer utan genom Jesu prestation. Han gör oss helt rena, av nåd allena. Det är verkligen ofattbart men sant. Vi är rena genom Jesus. Detta är också ett uttryck för Guds barmhärtighet – vi blir rena av nåd.

Sämre hygien
Svenska folkets personliga hygien har fått ta en stor smäll när hushållen kämpar med stramare budgetar. Vi har också ett andligt beteende som har stora likheter med den personliga hygienen. Vi har ett stort behov av omvändelse i vårt land och det stavas; längtan efter renhet. Vi behöver få tag på äkta kristendom. Äkta tro på Jesus kan rena varje människa från hennes synder.

Tvivla aldrig på Guds barmhärtighet
Målningen på detta numrets omslag från Blue and White Gallery heter ”Olive Tree Blessing the gate of Mercy” (Konstnären har gett Livskällan tillåtelse att publicera målningar från galleriet. Gå gärna in på deras hemsida och köp). Det profetiska budskapet i målningen är att det judiska folket och hednafolken en dag, kanske under lövhyddohögtiden, kommer att vandra genom barmhärtighetens port. Alla skall förstå vilken barmhärtighet det finns hos Gud. Vi får aldrig tvivla på Guds barmhärtighet. Om än våra synder är blodröda kan de bli vita som snö (Jesaja 1).

Jag vill slå ett slag för att du skall betala en frivillig prenumerationsavgift på endast 100 kr. Bankgiro eller Swishnummer finns längst ned på sidan! Då stöttar du Livskällans mål. Livskällans mål är viktigt! Vår längtan är ju att vi i trohet mot missionsbefallningen också ber, hoppas och tror att Guds egendomsfolk skall få se på Jesus som deras Messias. De behöver inte bli som oss men vi behöver alla ta emot Jesus som Messias. Vår längtan är att det judiska folket skall uppleva skönheten i att Jesus älskar dem och att deras plats som just hans eget utvalda folk skall stå fast så att de kan bli ett vittne för hela världen om Guds trofasthet.

I detta nummer gör vi åter reklam för Källans teologikonferens med Avi Snyder. Avi växte upp i ett konservativt judiskt hem i New York men kom till tro på Jesus 1977 genom judiska vänner. Konferensen är unik och vill på ett klokt och frimodigt sätt inspirera till att det är möjligt med mission till Guds utvalda folk. Vi behöver dock vara lyhörda för vad vi kristna gjort mot judarna och vara medvetna om att en jude inte behöver bli kristen för att ta emot Jesus som Messias. Välkommen till inspirerande dagar med Avi Snyder 27-28 maj. Konferensen äger rum i Pjätteryd kyrka, Älmhult kommun. Det är nära till hotell i Älmhult, en mil bort. Den som vill får tälta i prästgårdens trädgård. Det är inte varje dag man får lyssna till en teolog som Avi så missa inte dessa dagar.

Till sist, citera oss gärna, men ange källan, dvs. ”Livskällan nr X, årgång XXXX, författarens namn, sid. XX.

Jag önskar dig en välsignad fastetid och Guds rika frid!

Karl-Henrik Wallerstein

Källan

Källan grundades 1999 och verkar för att fler judar, men även andra, skall få ta emot biblisk förkunnelse.

LIVSKÄLLAN
Ansvarig utgivare
Carl-Henrik Karlsson
tel 0737-738974
Redaktör
Karl-Henrik Wallerstein
E-post: info@kallan.org
Nätet: www.kallan.org
Nyhetsbrev
E-post 1/månad

Prenumeration
4 nr/år via post eller nyhetsbrev. Prenumeration är gratis inom Sverige, men behöver förnyas en gång per år. Givare till Källan eller Nordiska Lutherhjälpen får den automatiskt
Gåvor
Plusgiro: 495 73 12-4
Swish: 0704136726 (ange ”Källan”)

Vilken droppe är det som avgör?

Författare: Kata Tar, *Jews for Jesus*, Budapest,
översatt av Andreas Johansson

(namnen är fingerade)
Hur kommer en psykiater till tro som har levt 86 år som ateist? Han är trots allt en god människa som inte har skadat någon! Om Gud finns någonstans i himmelen, skulle han då avvisa honom på grund av några få misstag och för att han inte tror på hans Son Jesus? Han har levt ärligt och arbetat hårt. Han har älskat sin familj, han älskar dem verkligen. Vad mer kan Gud förvänta av honom? Hur förklarar man för honom sanningen om frälsningen genom tron och nåden i Jesus Kristus, och honom allena? När förvandlas förståelse till tro? Vilken droppe är det som behövs för att genombrottet in till Balázs hjärta ska komma? Jag vet inte. Jag har nyss hört följande från en reformert pastor: ”Varje människa behöver minst tusen klappar på sitt hjärta för att övertygas om Guds kärlek. När vi har klappat på hos honom, vet vi inte om det är första gången eller den 999-nde. En sak är säker: vi behöver klappa på hans hjärta.” Hur många beröringar krävs då hos en man vars folk och familj höll på att utrotas från jordens yta?

För några dagar sedan kördes Balázs av en av våra härliga volontärer, Peter, till vårt Chanucka-firande. Efteråt fick han komma hem till Peter och hans fru som aldrig hade träffat honom innan. Hon skickade med kakor med till Balázs (*övers anm: att dela ut kakor är en viktig chanucka-tradition*). De hade ett hjärtligt samtal. Plötsligt sade Balázs: ”Jag känner kärleken över allt runt mig.” Plötsligt förstod jag vad Herren gör med Balázs. Han skickade först Ildi och mig för två år sedan, så att vi kunde bli vänner. Vi plockade fikon och plommon i hans trädgård, vi städade hans trädgård och åt rivna morötter och pratade. Så skickade Han Julia, en judisk troende volontär. De träffades och pratade regelbundet på vatten-gymmet. Så skickade han Peter som körde honom till våra samlingar, och som ibland hjälpte honom med datorproblem. Peter tog sig också tid för att lyssna uppmärksamt på honom. Så skickade han Emma, en icke-judisk kristen som älskar det judiska folket väldigt mycket. Hon städade det stora tomma huset där en änkeman med ett ömt ben bor ensam. Så skickade han Ivan*, vår predikantvän som predikade för honom: Gud har inte övergivit Israel! Med skälvande läppar erkände Balázs för Ivan att han blev rörd av Guds ord.

På väg hem sade han: ”Jag känner att jag är omgiven av kärlek.” Vi som tror på Jesus vet att kärleken har ett namn. Kärlek är en person. Och Han använder oss till att komma med helande, tröst, frälsande kärlek från Hans hjärta till de förlorade fåren i Israel bultar för alla människor!

”… Gud är kärlek. Så uppenbarades Guds kärlek till oss: han sände sin enfödde Son till världen för att vi skulle leva genom honom.” (1 Joh. 4:8b–9)

Andreas Johansson

Renhet

Men nu har Kristus kommit som överstepräst för det goda som skulle komma. Genom det större och fullkomligare tabernaklet, som inte är gjort av människohand och alltså inte tillhör den här skapelsen, gick han in i det allra heligaste en gång för alla, inte med bockars och kalvars blod utan med sitt eget blod, och vann en evig återlösning. Om nu redan blodet av bockar och tjurar och askan från en kviga kan stänkas på de orena och helga till yttre renhet, hur mycket mer ska då inte Kristi blod rena våra samveten från döda gärningar till att tjäna den levande Guden? Han har genom den evige Ande framburit sig själv som ett felfritt offer åt Gud.

(Hebr 9:11-14)

I Bibeln finns två olika sorters renhet. I Hebreerbrevet omtalas de som ”yttre renhet” och ”samvetsrenhet”, det vill säga rättfärdighet, renhet från synd.

Den renhet vi kristna känner bäst till är rättfärdigheten. Jesus och apostlarna lägger stor vikt vid att göra det rätta och att undvika det orätta. Det gör även Mose och profeterna i Gamla Testamentet. Denna renhet finns alltså i både Gamla och Nya Testamentet. De etiska buden, sammanfattade i det dubbla kärleksbudet (5 Mos 6) och de Tio Buden (2 Mos 20; 5 Mos 5) sammanfattar denna renhet.

I gamla förbundet finns dock även en ”yttre renhet” som inte är identisk med synd. En lång rad företeelser definieras som orena. Vissa djur får inte ätas, och om de är döda blir den som berör dem, eller föremål som berör dem, orena. Vidare nämns nyförlösta kvinnor, spetälska, kläder och hus, flytningar, sädesutlösning och menstruation (3 Mos 11–15; 5 Mos 14) som saker eller händelser som gör människan oren. Det beskrivs också hur orenhet kan smitta av sig från den enskilde till kollektivet (5 Mos 23:9–14). Orenheten måste ibland renas med vatten eller något offer.

Jesus ställer de etiska buden och renhetsföreskrifterna mot varandra. Han säger: *Det som kommer in i munnen gör inte människan oren. Men det som går ut ur munnen, det orenar henne.* (Matt 15:10). På samma sätt visar Gud Petrus att all mat är ren - Gud visar hon en duk med allehanda djur, och ber honom äta (Apg. 10). Denna syn visar Gud i ett sådant sammanhang att Petrus förstår att han inte skulle bli oren om han hade kontakt med hedningar. Detsamma lär Paulus i Gal 2.

Om nu Gud i nya förbundet inte längre tillämpar renhetsföreskrifterna, varför fanns de då från början? En tanke är att de är typologier. De syftar på synden, hur viktigt det är att fullgöra Guds etiska syften, och att dopets vatten renar från synden (1 Petr 3:21).

En annan tanke är att Guds syfte var att skydda Israels folk från de avgudakulter som omgav dem. Mycket av det som förklaras som orent fanns i dessa. Svinet var heligt i gammalkaananeisk, babylonisk och syrisk religion, hunden i Fenikien, Egypten, Persien och Babylonien. I Egypten avbildades gudar som falkar, hägrar, skalbaggar, ormar och harar. Baalskulten var en fruktbarhetskult med fokus på sexualitet och födelse. I Egypten stod döden i centrum. Guds syfte kan alltså ha varit att hålla folket borta från dessa kulter (Illustrerat Bibellexikon).

Detta gjorde Gud även på andra sätt. Det viktigaste var förstås vad man samlades kring, det vill säga Gud, Lagen, Tabernaklet/Templet, Mose, prästerna, kungen och tempelgudstjänsten. Men det är också viktigt vad man tar avstånd ifrån – ”Du skall inga andra gudar ha vid sidan av mig!” (2 Mos 20:3).

Även i det nya förbundet är det viktigt vad vi samlas kring och vad vi tar avstånd ifrån. I nya förbundet samlas vi kring den Treenige Guden - Fader, Son och Helig Ande. Och vi gör det genom att samlas kring mässan, bönen, skriften och biskopen. Och vi tar avstånd ifrån synden.

Situationen är dock ny. Israel var ett jordiskt rike med territoriella gränser. De skulle försvara sig mot nationella fiender och skulle undvika att beblanda sig med dem. Kyrkan är inte en stat, utan en rörelse som finns i alla stater. Vi kommer att möta andra religioner, där andra djur är heliga - exempelvis är kon helig i hinduismen och den räknas ju även som ett rent djur i gamla förbundet. De gamla renhetslagarna hjälper oss alltså inte att ta avstånd från hinduismen. Vad vi i stället behöver ta avstånd ifrån i de religioner och ideologier som leder vilse och som står Gud emot är själva saken i dem - avgudarna, villolärorna, omoraliska bruk.

Samtidigt skapade de gamla reglerna olyckliga hinder mellan hednafolken och Gud. Apostlagärningarna kan beskrivas som en berättelse om hur evangelium stegvis når ut i världen - först till samarierna och sedan till hedningarna. Duken med orena djur, som nämnts ovan, har en central plats i denna berättelse: De kristna förstår att även hedningarna är välkomna till Jesus, utan

att först bli judar, utan att omskäras och utan att börja tillämpa alla renhetsföreskrifter.

Hebreerbrevet beskriver renhetslagarna som handlande om yttre renhet". Men dessa yttre lagar pekar mot den inre renheten. Och det är denna vi skall fokusera på som kristna! Både det dubbla Kärleksbudet och Tio Guds bud vittnar om att denna inre renhet har en dubbel syftning - dels på relationen med Gud, dels med relationen med människor. Relationen med Gud är det viktigaste, men också källan ur vilken vi hämtar kraft till att leva rätt i relation till människor. Båda relationerna skall präglas av kärlek. Kärlek är inte i huvudsak en känsla, utan snarare förhållningssätt och handling. Att älska är att vara välvillig inställd, att ta den andres perspektiv, att lyssna in den andres tankar, känslor och vilja. Och det är att stötta, bistå och hjälpa när vi ser andras behov. Uppdelningen av en relation med Gud och en med min nästa är å ena sidan viktig - vi skall dyrka Skaparen, inte det skapade - men det är också så, att vi i våra minsta bröder tjänar Kristus (Matt 25).

Renheten kommer till oss genom dopet. Renhetsbaden i gamla förbundet är förebilder. Dopet renar från synden, inte från "kroppslig orenhet" (1 Petr 3:21). I dopet föds man också på nytt och får den Helige Andes gåva (Joh 3). Detta gör att nya förbundets medborgare är bättre rustad att hålla fast vid Gud än gamla förbundets: Kristus har dött för våra synder, vi har dött bort från synden, och vi har Hjälparen, den Helige Ande hos oss. Köttets gärningar och Andens frukt sammanfattar väl vad den kristne med Andens hjälp skall undvika respektive utveckla:

Köttets gärningar är uppenbara: sexuell omoral, orenhet, orgier, avgudadyrkan, ockultism, fientlighet, gräl, avund, vredesutbrott, självviskhet, splittringar, irrläror, illvilja, fylleri, vilda fester och annat sådant. Jag säger er i förväg vad jag redan har sagt: de som lever så ska inte ärva Guds rike.

Andens frukt däremot är kärlek, glädje, frid, tålamod, vänlighet, godhet, trohet, mildhet, självbehärskning. Sådant är lagen inte emot.

De som tillhör Kristus Jesus har korsfäst sitt kött med dess lidelser och begär. Om vi har liv genom Anden, låt oss då också följa Anden.

(Gal 5:19-25)

Vi behöver därför inte på samma sätt renhetslagar för att hålla oss borta från det onda. Lagen var vår uppfostrare fram till Kristus, men sedan tron har kommit, behöver vi inte längre någon uppfostrare (Gal 3:24-25).

Gunnar Persson

Källan grundades 1999 och verkar för att fler judar, men även andra, skall få ta emot biblisk förkunnelse. Livskällans uppgift är att förmedla kunskap och uppmuntra till bön för Guds utvalda folk. Vår uppgift är viktig. Vi kan med fasa konstatera att antisemitismen ständigt är närvarande.

I år 2023 firar staten Israel 75 år som fri nation. Deras existens har varit hotad från dag ett! Antisemitismen är i grund och botten en andlig kamp. Därför är Livskällans kunskapsförmedling viktig. Vi bär vidare på ett arv som sträcker sig ända tillbaka till 1875. Då grundades nämligen Svenska Israelsmissionen 33som existerade 1875 - 1975. Svenska Israelmissionen räddade bland annat 3000 judar, varav många barn undan nazisternas mordiska planer. 1975 gick organisationen in i Svenska kyrkans mission, som numera är nedlagd. 1989 återstartade Svenska Israelsmissionen på ett privat initiativ och existerade fram till 2012. Källan (grundad 1999-) fick sedan förtroendet 2013 att föra vidare traditionerna från Svenska Israelmissionen 1989 till 2012. Detta arv är glädjande, hedrande och viktigt att förmedla (läs mer på https://kallan.org/svenska-israelsmissionen-1875-2012/). På Källans hemsida finns många fina artiklar att läsa!

Bibel och bön

Så ska många hjärtans tankar uppenbaras

”Och Simeon välsignade dem och sade till hans mor Maria: "Se, han är satt till fall och upprättelse för många i Israel, och till att vara ett tecken som väcker motstånd. Också genom din själ ska det gå ett svärd. Så ska många hjärtans tankar uppenbaras.” FB Lukas 2:34-35

Inställningen till Bibelns ord och budskap säger en hel del om vår tro. Den tro som är skapad av Herrens Ord tror, läser, lyssnar, talar och förstår enligt Ordet. Här blir det trångt för den naturliga människan. Vi har en otrolig förmåga att presentera vårt eget värde, vår integritet, vår självaktning inför Gud.

Ordet - Evangelium - är i sitt väsen främmande för oss innan vi kommer till kors-platsen och ödmjukt ber om Nåd. Vi försöker smita undan genom att öppet vända oss bort eller högmodigt föreskriva vad kristendom handlar om. Vi kristna gör oss en egen dröm och vår uppfinningsrikedom är stor när det gäller att idealisera ”vår” kristendom. Gud måste komma in och föra människan fram till Kristus. Men jag är viss om att Gud ofta uppmanar oss till ”Omvänd er och Tro Evangelium”. Men vill vi? Var finns vägvisarna?

Bön: Bryt motståndet och sänd fäder!

Jesus talar om Sanningen, Han själv är sanningen. Han är omutlig. Vi lever i en modern tid heter det, gamla texter som inte passar oss refuserar vi. Intellektuell hederlighet och sanning är sannerligen passande när vi handskas med Ordet. ”Den som läser Bibeln får med Gud att göra”.

”*Jesus bemötte frestelsen med – Det står också skrivet…*” För att kunna urskilja vad som är äkta kristendom så MÅSTE allt Guds Ord, i sin bredd, GT och NT, finnas med och budskapets röda tråd – Kristus vårt härlighetshopp – alltid märkas.

Vi har utmärkta medel: Ordet, Dop, Nattvard, Bönen – som vi trott i en kristen gemenskap som regelbundet möts i gudstjänst. Där växer och frodas mission och diakoni. Samhällspåverkan händer under förutsättning att det finns trovärdiga lärjungar med dess ledarskap.

Människan är gammal men Evangeliet är NYTT. Ingen anar Guds vishet utan ha först tvingats genom den trånga porten. Den gamla människan, med sitt, inför Gud förmörkade förnuft, protesterar när Gud kallar och ännu värre blir det när Herren drar oss genom porten fram till Kristus. Men just när allt hopp är ute hör vi något vi aldrig tidigare hört, *”Inte heller jag dömer dig, res dig och synda inte mer”.*

Inskolningen, eller formeringen av vårt nya liv i Kristus tar sin tid. Likt skulptören som i klippblocket ”ser” mästerverket, framskapar ”Herren vår räddare” det han i förväg ser. Jag kan inte komma ifrån att så många i kyrkans historia, förts till förtvivlans vägs ände, för att så uppstå i Kristus och sedan ”halt på höften” kan gå vidare med ett nytt namn, en äkta kristen identitet. Syndaren blir 100% förlåten, för Kristi skull och får sedan leva livet ut med syndighetens ”dagliga plåga” – den smärtan blir med tiden ljuv – lärjungen får lära sig att öva sig i nåden, att den helige Andes kraft fullkomnas i svaghet. HALLELUJA!

När Ordet med sin ytterst fina RENANADE beröring av vårt innersta framskapar det nya livet så är budskapet evangeliskt. Allt det Gud vill ha, vill han själv framverka, ”*Han verkar i oss både vilja och gärning, för att hans goda vilja ska ske…och han som begynt ett gott verk i oss ska och fullborda det intill Jesu Kristi dag”* Fil 1:6;2:13

Guds Frid

Hans Lundaahl

Bön med garanterat bönesvar: Rena mig!

I Bibeln finns det olika sorters rening. Den judiska lagen, som gavs till och för judarna vid uttåget ur Egypten, reglerade rent och orent i det yttre - vi kan säga rituell renhet. Det var ofta kopplat till liv och död, och hade betydelse i närmandet av det heliga. Att bli oren i denna mening var naturligt, det var i sig inget syndigt. Det hörde till. Liksom att bli ren. Men Bibeln talar även om rening i vårt inre, och det är den delen jag vill beröra denna gång.

Israels store konung, och konungarnas förebild, var David som levde 1040 - 970 före vår tideräkning. Under ett krig där soldaterna var i fronten medan kung David var kvar i Jerusalem, såg han en dag en vacker kvinna. Han kunde inte sluta tänka på henne och snart låg han med henne. Inom kort märkte hon att hon blivit gravid. Kvinnan, som hette Batseba, hade sin man vid fronten. David arrangerade i praktiken då ett mord på Batsebas make, för att efter det gifta sig med Batseba. Profeten Natan avslöjade kungens mångfacetterade synd och den store David kapitulerade.

Det är denna berättelse som är fonden till Davids psalm 51 i Psaltaren. Det jag vill lyfta fram idag är Davids bön i vers 9: "Rena mig med isop från min synd, tvätta mig vit som snö." Tänk att få bli så rena, att vi blir vita som snö ... Gnistrande vita. Himmelskt vitt, utan förmörkande partiklar från vare sig luft eller mark. Men vad är isop?

Isop är en flerårig växt som blir upp till en halv meter, med en styv stjälk som är mycket förgrenad. När Israels folk skulle befrias från Faraos Egypten, tog de en knippa med isop, doppade den i det offrade lammets blod, och strök blodet på ytterdörren. När Döden gick från hus till hus så gick den förbi de hus som hade Lammets blod. Det var inte isop i sig som skyddade familjen i huset. Det var blodet. Nyckeln till befrielsen.

David bad: *Rena mig, tvätta mig*. Han kände sin synd emot Batseba, hennes make och Gud själv. Jag tänker mig att han skämdes som när man blir tagen på bar gärning. Ingen chans att dölja - även om ingen människa skulle behöva veta. (Men nu är det känt i hela världen.) Ingen chans att mörklägga, lägga till rätta, städa upp. Gud såg och Gud ser. För mig är det befriande att allt är så naket. Att det inte är någon idé att ens försöka sminka mig inför Gud, eller förklara. Orden faller till marken innan de ens når hjärnbarken.

Men det som framför allt appellerar till mig är att David ber att Gud skall rena honom. Han försöker inte rena sig själv, tvätta sig själv, laga det brutna eller låtsas som att det var någon annans fel.

Vi ber
Jag säger som Petrus sade den sista kvällen med dig innan du Jesus - Israels Messias - fördes bort för att offras: "Herre, tvätta inte bara mina fötter utan också händerna och huvudet." Hur skulle jag kunna komma till dig på annat sätt än genom att be så. Rena mig från allt orent jag gjort, rena mig från alla smutsiga tankar i mitt inre. Men rena mig inte bara ifrån, utan rena mig till. Rena mig till att tjäna dig. Som du gjorde med äktenskapsbrytaren, mördaren och kungen David. Som du gjorde med svikaren och aposteln Petrus. Du min källa. Jag vill bada i dig.

Carl-Henrik Karlsson

Tum'a: orenhet

Det står följande om översteprästens uppgift på den stora försoningsdagen:

> Så ska han bringa försoning för helgedomen och rena den från Israels barns *orenheter* och brott, från alla deras synder. På samma sätt ska han göra med uppenbarelsetältet, som har sin plats hos dem mitt ibland deras *orenheter*.
> (3 Mos 16:16)

I en svensk kultur vet de flesta vad ett brott är. Rätt så många – åtminstone kristna - har också en uppfattning om vad synd är? Men vad är en orenhet (טומאה, tum´a)? Hur blir man ”oren” (טמא, tame) och hur blir man ”ren” (טהור, tahor)?

Vad är orenhet? I Torah (Moseböckerna) berättas det om orena djur (3 Mos 11:3), om orenhet efter födslar (3 Mos 12:1), om orenhet vid hudsjukdom (3 Mos 13:8), om orenhet vid en mans flytningar (3 Mos 15:2), en kvinnas mens (3 Mos 15:19) eller blödningar (3 Mos 15:25). Vi låter reglerna om orena och rena djur ligga i denna artikel, och vänder oss till de övriga fallen.

De olika fallen av orenhet är graderade med tanke på om de ”smittar”, hur länge de varar och hur man blir kvitt orenheten. Det bästa sättet att förstå vad denna orenhet består av, är att studera fallet med orenhet av den högsta graden, nämligen döden:

> Den som rör vid en död människa ska vara *oren* i sju dagar. Han ska rena sig med vattnet på tredje dagen och på sjunde dagen, och så blir han ren. Men om han inte renar sig på tredje dagen och på sjunde dagen, blir han inte ren. Var och en som rör vid ett lik, vid en död människa, och inte renar sig, han *orenar* Herrens tabernakel och ska utrotas ur Israel. Eftersom reningsvattnet inte blivit stänkt på honom är han *oren*. Hans *orenhet* är alltjämt kvar. Detta är lagen när en människa dör i ett tält: Var och en som kommer in i tältet, och var och en som redan är i tältet ska vara *oren* i sju dagar. Alla öppna kärl som inte har stått övertäckta ska vara *orena*. Och var och en som ute på marken rör vid någon som har dräpts med svärd eller dött på annat sätt, eller rör vid människoben eller en grav, ska vara *oren* i sju dagar. (4 Mos 19:11-16)

Eftersom döden orsakar den mest allvarliga graden av orenhet, så är den bästa förklaringen att allt som liknar, påminner om eller medför en risk för död, är orent. Hur hänger då de andra fallen av orenhet i 3 Mos 12–15 ihop med döden som den allvarligaste orenheten?

Sjukdom kan leda till död. Födslar har alltid inneburit en hög risk för både mor och barn. Sjukdomar knutna till en mans eller kvinnas könsorgan kan leda till förlust av reproduktionsförmågan, vilket i hög grad hotar det mänskliga livet. Men även normal menstruation och sädavgång leder till en sorts död: Det ägg och alla de sädesceller som aldrig smälter samman, dör och blir aldrig till liv. Även om det sker en befruktning, så går många sädesceller till spillo, dvs ett potentiellt liv dör. Därför gör alla dessa händelser oren.

Det är viktigt att lägga märke till att orenhet i sig inte är synd. En oren människa kan däremot inte tillbe Gud i templet. I hednakristen tradition brukar dimensionen synd/skuld-rättfärdighet få all uppmärksamhet. Men det finns också andra dimensioner av människans problem, till exempel död-liv-dimensionen. Efter att ha drivits ut ur Edens lustgård och Livets träd, leder ”dödens smitta” ovillkorligen till död (jmf Rom 5:12-14). Renhetslagarna påminner således hur djupt ”dödens smitta” präglar människan.

Det är utifrån bakgrunden om ”dödens orenhet” att vi kan förstå innebörden av att Jesus helar en blödarsjuk kvinna och väcker upp Jairus döda dotter (Matt 9:18-25): Eftersom Jesus klarar att återupprätta livets fullhet, så försvinner orenhetens källa. Jesus blir inte oren av att ta på en död människa, något som också blir fallet då Jesus själv dör ”eftersom det inte var möjligt för döden att behålla honom” (Apg 2:24b). Han var för ren för det, så döden och det som liknar döden kunde inte hitta något fäste hos honom!

Andreas Johansson

Inspiration

Bön inspirerad av Höga Visan 1:1-8
enligt artikeln i Livskällan nr 3 2022

Jag tänker på hur underbart det kommer bli den dagen du tar emot mig och välkomnar mig in i din famn. För det du gjort, dina kärlekshandlingar, det är godare än det godaste av vin. Det berusar mig mer än något annat världen erbjuder. Du har utgjutit din Ande som en väldoftande olja, det är genom ditt Namn, Jesus, som vi får ta del av din Andes kraft. Genom dina verk, och för ditt namns skull älskar jag dig – jag och alla troende tillsamman med mig älskar dig.

Om du drar i mig, och *bara* om du gör det, kan jag springa till dig! O, vad jag längtar efter att få springa till dig! Du, min kung, möter mig i bön när jag ber i mitt sovrum. I bönen är mitt rum och dina himmelska salar ett och samma. Platserna möts över tid och rum, och där är du och jag tillsammans. Jag och alla troende fröjdar oss och gläder oss i dig! Vi drar oss till minnes din kärlekshandling på korset, och din kärleks ingripanden och ledning i våra liv. Dina verk är starkare än alla världens verk. Att älska dig är sanning!

Alla ni som kallar er kristna, jag vet att jag är sliten, prövad och utsatt. Mitt liv är inte ära och berömmelse, men det viktiga för mig är att Jesus ser mig utan fläck och skrynkla. Jag lever i ett land, omgiven av ett folk som föraktar tro och som ser ner på mig varje gång jag ger uttryck för min tro. Mina kollegor vill inte höra ett ord om Gud och mina vänner tycker att religion är idioti. Men mitt hjärtas tillbedjan är inte galenskap utan en del av det eviga, en del av det himmelska. Bedöm mig inte utifrån mitt elände eller mina uteblivna framgångar. Några som kallar sig andliga har sagt att jag är misslyckad eftersom samhället föraktar mig och jag lever fattigt och enkelt. ”Var är nu din Gud? Kan inte Gud lösa det här åt dig? Skulle Gud verkligen säga en sådan sak?” frågar de. Och nu har jag fått händerna fulla med sysslor och världsliga göromål, samtidigt som mina himmelska uppgifter och min längtan efter att få bygga Guds rike får stå på vänt.

Jag ber dig Herre, visa mig vad du längtar efter! Vart vill du föra mig? Vad har du för planer? Låt mig finna en plats i din närhet där jag kan hämta kraft och styrka. Om jag inte får hämta kraft i dig blir jag helt utsliten. Även om jag engagerar mig i kyrkligt arbete kommer jag slita ut mig fullständigt om jag gör det i egen kraft.

Jag upplevde att Herren svarade mig: *Mitt älskade barn, om du inte vet var jag är, kom då ännu närmare. Lyssna på vittnesbörden runt omkring dig. Lyssna in min röst, genom att studera mitt ord. Se på fotspåren från andra troende och se vilken riktning de har tagit. Kom ihåg att jag har satt andra att följa dig, så led dem ansvarsfullt. Se till att du hela tiden hämtar styrka i mig, och visa dem som följer dig hur de ska finna vila i mig.*

Michael Nilsson

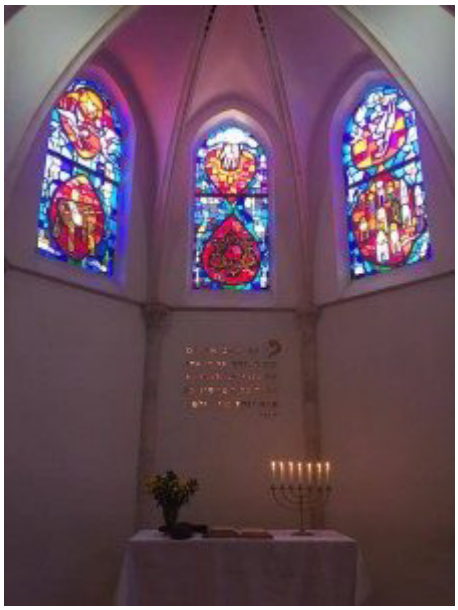

Immanuelskyrkan i Tel Aviv

Pjätterydsakademin och missionsorganisationen Källan inbjuder till minikonferens 27–28 maj 2023

Arrangör: Göteryds pastorat och missionsorganisationen Källan.
Plats: Pjätteryds kyrka, Älmhults kommun, Småland, Sverige/Sweden.
Pris: 250 kr/dag. Medlemmar i Källan samt Göteryds pastorat, Svenska kyrkan, gratis.
Boende: Annexet i Pjätteryd (fyra sängar, 200 kr/natt) eller IKEA hotell eller tält i prästgården.
Anmälan via hemsidan www.svenskakyrkan.se/minikonferens eller www.kallan.org
Föredragen halls på engelska men översättning kommer att ges
Tema: Pingsten och det judiska folkets kallelse (Shavuot - and the calling of the Jewish people)

Huvudtalare: Avi Snyder, messiansk jude med missionshjärta till det judiska folket
Avi Snyder är en missionär och tidigare chef för det europeiska arbetet för Jews for Jesus. Han började arbeta för Jews for Jesus 1978 och tjänstgjorde först i Los Angeles och flyttade sedan till Ukraina när Sovjetunionen kollapsade. Han var pionjär för Jews for Jesus i Ryssland och Ukraina, innan han startade upp verksamhet i både Tyskland och Ungern. Han kommer att undervisa om vad som händer inom judisk evangelisation i Ryssland och Östeuropa. Avi fick sin teologiska utbildning vid Fuller Theological Seminary, School of World Missions. Han och hans fru Ruth har tre vuxna barn, Leah, Joel och Elizabeth.

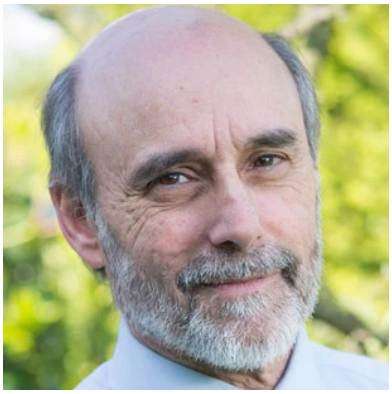

Lördag 27 maj
Lektion I 10-12 (med paus) *The calling of God to the people of Israel/the Jewish people. Respons: Andreas Johansson.*
Lunchbön 12:15-12:30 i sakristian
Lunch 12:30-14:00 i kyrkcaféet.
Lektion II 14-16 (med paus) *The meaning of Shavuot Response: Andreas Johansson.*
Kvällsmöte: 18-19 i kyrkan
Vittnesbörd av Avi Snyder hur han om till tro på Yeshua samt hans långa liv som missionär till det judiska folket i östra Europa. Middag 1930–2130 i kyrkacaféet ”Traditionella judiska mjölkbaserade rätter.”

Söndag 28 maj
Högmässa 11:00 i kyrkan. Avi Snyder predikar över apostlagärningarna 2.
Lunch 12:30 I kyrkcaféet
Lektion III 13:30-14:30 Andreas Johansson *The need for the request of Moses that the Lord would put His Spirit upon His people (Num 11:29) – and its fulfillment.*
Lektion IV 15:00-16:00 *The Gospel – the power of God for salvation, for the Jew first.*
Response and ending of the conference Karl-Henrik Wallerstein

---

Utlysning av stipendier
Källan har en stipendiekassa för att uppmuntra och möjliggöra forskning och studier om Israelsmission och Jesustroende judar i historien och idag. Exempelvis genom bidrag till litteratur eller resa. Forskningen/studierna skall vara kopplade till Församlingsfakulteten i Göteborg eller Theofil i Lund. Vi förväntar oss att resultatet kommer Källan och andra till del. Syftet är att fler skall få större kunskap. *Mer kunskap – fler brinnande hjärtan.*

Ansökan
För den som vill studera i Jerusalem vill vi tipsa om Caspari Center (se video) och kursen Discovering Jesus in His Jewish Context kan stipendier sökas. Vi ser gärna att ansökan i korthet beskriver studiernas syfte, omfattning och ämnesområde, samt har med kontaktuppgift till handledare. Besök Källans hemsida www.kallan.org för ansökningsförfarande.

Sista ansökningsdatum: **1 april** och **1 oktober**.
”Jag vill utrusta mitt folk med kunskap, och kunskapen kommer att förvandla deras hjärtan.”

Nordiska Lutherhjälpen

Utbildning för utsatta ungdomar

Nordiska Lutherhjälpen kanaliserar bistånd bland annat till Ge det vidare som rapporterar nedan.

Livsförvandlande. Så kan vi beskriva vår skola efter de rapporter vi får, och efter vad vi ser på våra besök.

Skolan har som mål att hjälpa ungdomar som hör till de mest utsatta. Genom en kärleksfull omvårdnad och en yrkesutbildning till snickare eller sömmerska blir de rustade att leva ett värdigt liv och också ta hand om andra.

Fredrik har imponerat. Han reparerade huset för sin gamla faster som han bodde hos eftersom föräldrarna var döda. Han byggde sedan eget, gifte sig och fick familj och har nu en egen verkstad där han får inkomst, ger jobb, utbildar andra pojkar och utför också gratis arbeten för kyrkan.

Medard och Jaspar jobbar tillsammans i en intensiv egen rörelse med många kunder. Inkomsterna ger stöd också till släktingar och syskon förutom den egna familjen. Särskilt för Jaspar har dessa släktingar varit väldigt många och syskonen likaså.

Odetta bodde hos en synskadad mormor och en trafikskadad, sängliggande släkting som hade brutit ryggen 1987 och inte kunde förflytta sig ur bädden. Vi besökte dem för 10 år sedan. Det var ett tungt liv också för Odetta. Hon gick på skolan och fick en fin Huskvarna symaskin vid avslutningen. I oktober 2022 träffade vi henne, en präktig och sansad 3-barnsmor som syr hemma och tar hand om sin familj! Den skadade släktingen levde fortfarande!

Det var en fröjd att se hur ivrigt årets kull av 12 flickor och 10 pojkar jobbar med frenesi på skolan. Vi är tacksamma för ömsinta och fromma lärare, som förutom yrkeskunskap också ger bibelkunskap och vägledning i livet.

Alla gåvor går oavkortat till skolan. Eleverna bor kostnadsfritt på skolan och får mat, uppehälle och arbetsmaterial. Endast bank-avgifter tas från insamlade medel.

Barbro och Per-Olof Olsson
Föreningen ”Ge det vidare” som driver skolan ICCO för föräldralösa ungdomar i nordvästra Tanzania.

Nordiska Lutherhjälpen grundades 2011 för att underlätta för enskilda och församlingar att vara delaktiga i bistånd som utgår från evangeliet och ser till hela människan i vardag och katastrof.

Katastrofbistånd

Staden i Ukraina där Natasha bor blev förstörd när den under en månads tid bombarderades under 2022. När striderna slutligen upphörde och invånarna kunde återvända till sin by upptäckte de att deras hem antingen var skadade eller förstörda. Eller ännu värre – det fanns ingen mat. ”Allt var stulet”, berättade Natasha. Samaritan´s Purse hörde om denna stad och började med matdistribution på platsen. Natasha berättade att denna hjälp har varit och är otroligt betydelsefull och viktig och att de inte skulle ha överlevt utan den. Sedan kriget i Ukraina startade har Samaritan´s Purse varit på plats och delat ut mat till dessa människor för att de ska veta att Gud älskar dem och inte har glömt dem. Organisationen har också bidragit med varma kläder, filtar, presenningar, vedspisar och annan nödhjälp genom sitt nätverk av kyrkor och kristna samarbetspartners i landet. Var gärna med och be för folket i Ukraina och att kriget snart ska få ett slut. Be gärna också för Samaritan´s Purse utsända hjälparbetare samt deras samarbets-partners – som fortsätter att gå ut och hjälpa i Jesu namn.

Retur: Fagerliden 6, 451 93 Uddevalla

Gåvor till Nordiska Lutherhjälpen

Insamlat under perioden 221117 - 230126: 58 165 kr. Varmt tack!

Plusgiro: 62 86 94-2, Swish: 123 320 87 25

Gåvor till Källan

15/10–31/12 2022: Livskällan 85, Gåvor 16516, Källans givartjänst 7350, IM Tel Aviv 1650. Summa 25598 kr
1/1–15/2 2023: Livskällan prenumeration 400, medlemsavgifter 300, gåvor 9076, Källans givartjänst 4300 samt IM Tel Aviv 400. Summa 17276 kr.

Plusgiro 4957312-4, Swish: 0704136726 (ange "Källan")